Amtliche Mitteilung | zugestellt durch Post.at

FRAHAM
im Eferdinger Land

Gemeindenachrichten
Jänner - Februar 2021

Schutzweg Unterhillinglah
(Seite 8)

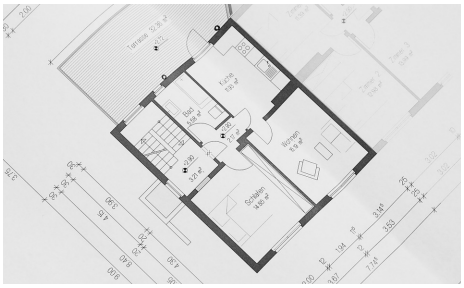

Freie Wohnung
(Seite 3)

Volksbegehren und LWK Wahl 2021
(Seite 3 und 4)

Heizkostenzuschuss
(Seite 4)

Harald Schick
Bürgermeister

Personenstandsfälle 2020

14 Geburten (davon 1 Hausgeburt)
7 Eheschließungen
12 Todesfälle

Einwohnerstand 1. Jänner 2021

2.458 Hauptwohnsitze
184 Nebenwohnsitze

1.343 Männlich
1.299 Weiblich

Altersdurchschnitt

Mann ~ 41,0 Jahre
Frau ~ 44,3 Jahre

Der Bürgermeister informiert ...

Glockenturm am Haus Mühlenweg 5

Ende November bekam ich ein anonymes Schreiben mit der Bitte, das Glockengeräusch, welches vom Hausdach Mühlenweg 5 stündlich ertönt, abzustellen bzw. so leise stellen zu lassen, dass die Bewohner im näheren Umkreis das stündliche Gebimmel nicht ertragen müssen.

Da das Schreiben anonym verfasst wurde, kann ich dem Verfasser nicht Rede und Antwort stehen. Ich bitte daher als Bürgermeister an, mit mir das Gespräch zu suchen, das natürlich vertraulich behandelt wird. Die Familie R. bietet ebenfalls das Gespräch an, um das „Problem" gütlich lösen zu können.

Richtigstellung zum Bericht über die Förderung der Minigolfanlage Pupping

Die Errichtung der Minigolfanlage im Gemeindegebiet Pupping nächst dem Gasthaus Dieplinger ist ein Leader Projekt der 4 Zukunftsraum Gemeinden, dem Tourismusverband und dem Land OÖ, da sich in diesem Bereich u.a. die Schiffsanlegestelle, der Donauradweg und Nächtigungsmöglichkeiten befinden. Der in der Gemeindezeitung angeführte Betrag wurde auch von den anderen 3 Gemeinden geleistet.

Nähere Informationen auf Seite 5!

2. Abschnitt Ortsdurchfahrt Steinholz fertiggestellt

Ich möchte mich nochmals bei den Grundeigentümern für die unbürokratische Abwicklung der Grundeinlösen bedanken. Mit dem durchgehenden Gehsteig wurde wieder ein Beitrag zur Verkehrssicherheit hergestellt. Ebenfalls wurden beim Kinderspielplatz öffentliche und private Parkplätze geschaffen.

Abgabeliste beim Kompostierer Eder

Ich möchte Sie wiederum ersuchen, nach dem abliefern des Grünschnittes beim Kompostierer Eder die dort aufliegende Gemeindeliste leserlich mit Familienname, Straße und PKW-Kennzeichen zu befüllen. Bei jeder Monatsrechnung muss vermehrt gerätselt werden, ob es sich um Personen unserer Gemeinde handelt. Da sich immer öfter Personen anderer Gemeinden in unsere Liste eintragen, ist es mit erheblichem Zeitaufwand verbunden, diese herauszufiltern. Alle Anlieferungen von anderen Gemeinden müssen dann leider über das Gemeindebudget beglichen werden, dies wiederum in absehbarer Zeit eine Erhöhung der Abfallgebühren mit sich bringen könnte.

Weihnachtsstern

Da 2020 das Corona Virus vorwiegend die älteren Menschen vor großen gesundheitlichen Herausforderungen gestellt hat, wurde durch den Kindergarten Fraham mit dem Weihnachtsstern ein Projekt gestartet, um in der Vorweihnachtszeit den älteren Menschen eine kleine Freude zu bereiten. Allen 70ig jährigen und älteren Gemeindebürgern/Innen wurde der von den Kindern gefertigte Weihnachtsstern postalisch nach Hause übermittelt. Ich bedanke mich bei den Bediensteten vom Kindergarten sowie bei den Kindern für diese nette Idee.

Ihr Bürgermeister

Landwirtschaftskammerwahl
24. Jänner 2021

Das Wahljahr 2021 wird am 24. Jänner mit der Oö. Landwirtschaftskammerwahl eröffnet. Gewählt werden dabei 35 Mitglieder der Landwirtschaftskammer-Vollversammlung, die in der Folge Präsident/In und Vizepräsident/In bestimmen.

Wahlzeit: 8.00 - 14.00 Uhr
Wahlort: Gemeinde Fraham (Sitzungssaal)

Nähere Informationen entnehmen Sie bitte Ihrer Wahlverständigung oder erhalten Sie bei Frau Dunzinger am Gemeindeamt 07272/23 15-10

SEPA Lastschrift
(Buchhaltung)

Sie möchten Ihre Quartalsabrechnungen der Gemeindegebühren zukünftig per Mail erhalten? Dann senden Sie uns einfach per Mail Ihre Kontaktdaten und helfen uns dabei die Umwelt zu schützen!

Gemeinderatssitzung
15. Dezember 2020

Der **Voranschlag 2021** und die **Mittelfristige Finanzplanung 2021 bis 2025** wurden vom GR beschlossen und auf der GDE-Homepage kundgemacht.

Prüfungsausschuss vom 17.11.2020

Der Gemeinderat nahm die vorgetragenen Prüfungsergebnisse zustimmend zur Kenntnis.

Änderung des GR-Beschlusses vom 17.09.2020, TOP 9 betr. der Verwendung der Förderung nach dem KIG 2020 für geplante Infrastrukturbaumaßnahmen (Gemeindemilliarde)

Der am 17.09.2020 beschlossene Gemeinderatsbeschluss wurde dahingehend geändert, dass die Gemeindemilliarde nicht nur ausschließlich auf 1 Projekt bezogen verwendet werden darf, sondern dass diese flexibel gestaltet und verbraucht werden kann.

Grundsatzbeschluss Sanierung Spielplatz Fraham

Der Grundsatzbeschluss für die Spielplatzsanierung ist gefasst worden. Geplant ist die Generalsanierung des Spielplatzes für Frühjahr 2021.

Gewährung einer Förderung an den ASKÖ Sparkasse Eferding/Fraham

Dem ASKÖ Sparkasse Eferding/Fraham wurde lt. Vorschlag des Kulturausschuss die alljährliche Subvention wieder gewährt.

Aufhebung der Spielplatzordnung

Die in der Gemeinderatssitzung am 17.09.2020 beschlossene Spielplatzordnung musste auf Antrag des Landes, aufgehoben werden.

Übereinkommen Schutzwegbeleuchtung in Unterhillinglah

Das Land Oö. übernimmt 50% der Kosten für die Errichtung des Schutzweges.

Eröffnungsbilanz 2020

Aufgrund der VRV 2015 bedarf es per 01.01.2020 einer verpflichtenden Erfassung des Gemeindevermögens. Die Bewertungsmethoden ergaben ein Vermögen von € 13.465.381,19. Näheres finden Sie auf unserer Homepage.

Flächenwidmungsplan-Änderung Nr. 26 – Beschlussfassung nach Einholung der Stellungnahmen

Die eingeholten Stellungnahmen waren alle ohne Einwände, somit konnte die Flächenwidmungsplan-Änderung Nr. 4.26, wie im Plan des Ortsplaners Dipl.-Ing. Altmann vom 15.07.2020, beschlossen werden.

Bebauungsplan Nr. 37 – „Bergstraße“ – Neuerliche Beschlussfassung

Der alte Bebauungsplan Nr. 37 – „Bergstraße“ ist aufgelassen und erneut beschlossen worden, da im Textteil eine erforderliche Formulierung gefehlt hat.

Freie Wohnung
Planbachstraße 7 Tür 6 (2. Stock)

Anzahl der Räume	2
Wohnungsgröße	94,84 m²
Bruttomiete ohne Heizung	€ 613,38
Eigenmittel	€ 1.590,49
zu vermieten	ab Februar

Besichtigung und Rückfragen

Gemeinde Fraham
Frau Hinterhölzl
07272/23 15 -11

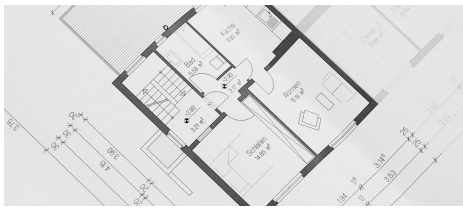

Jahresausgleich
(Formulare erhältlich)

Die Formulare für den Jahresausgleich 2020 erhalten Sie bei uns am Gemeindeamt während der Parteienverkehrszeiten.

Österreich
Lohnsteuerausgleich.at

Bitte daran denken - Sträucher zurückschneiden!

Gemäß Straßenverkehrsordnung gehört es zu den Pflichten eines jeden Grundeigentümers, den Straßenraum sowie das Lichtraumprofil in der Höhe von 4,5m über der Straßenoberkante frei von Ästen zu halten.

Im Sinne der Verkehrssicherheit ersuchen wir bei Neupflanzung darauf zu achten, dass genügend Abstand zur Grundgrenze gehalten wird. Bei bereits bestehenden Hecken und Sträuchern soll darauf geachten werden, dass ein überhängender Bewuchs regelmäßig zurückgeschnitten wird.

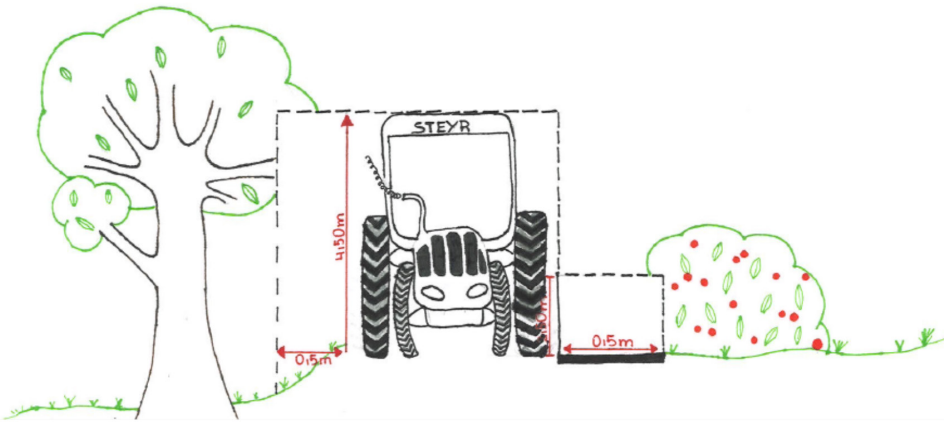

Abstimmung Volksbegehren

- Impffreiheit
- Ethik für alle
- Tierschutzvolksbegehren

von Montag, 18. Jänner bis einschließlich Montag, 25. Jänner 2021

Bitte beachten Sie, dass Personen welche bereits eine Unterstützungserklärung für ein Volksbegehren abgegeben haben, für dieses Volksbegehren KEINE Eintragung mehr vornehmen können, da eine getätigte Unterstützungserklärung bereits als gültige Eintragung zählt.

Bitte bringen Sie zur Eintragung auch einen amtlichen Lichtbildausweis mit!

Heizkostenzuschuss 2020/2021

Netto-Einkommensgrenzen:

o Alleinstehende	€ 950,-
o Ehepaare / Lebensgemeinschaft	€ 1.500,-
o je minderjähriges Kind	€ 240,-

Antragszeitraum: **11. Jänner bis 23. April 2021**

Alle übrigen Förderrichtlinien entnehmen Sie bitte den Anträgen. Diese erhalten Sie am Gemeindeamt oder finden Sie auf unserer Homepage.

Die Tagesschifahrt ist abgesagt!

Leider müssen wir die Tagesschifahrt in die Flachau aufgrund der Corona Bestimmungen absagen.

Wir hoffen auf nächstes Jahr und freuen uns schon wieder auf einen gemeinsamen Schitag bei besten Pistenverhältnissen.

Kostenlose Christbaumabholung

Unsere kostenlose Christbaumabholung findet am **5. Februar 2021** statt.

Bauhof Fraham
(Grünschnittbox)

Güttlfeld
(Kinderspielplatz)

Raffelding
(Sammelinsel)

Aumühle
(Sammelinsel)

Unterhillinglah
(Kinderspielplatz)

Schulbeihilfe bei Schulveranstaltungen

Gefördert werden alljene Schülerinnen und Schüler, welche mit Hauptwohnsitz in unserer Gemeinde gemeldet sind. Sie können sich entweder auf unserer Homepage oder persönlich im Bürgerservice einen Antrag auf Schulbeihilfe abholen.

Die Gemeinde gewährt € 15,00 pro Nächtigung für Schulveranstaltungen je Schüler.

Bitte beachten Sie, dass der Antrag nicht von der Schule gestellt wird, sondern von den Erziehungsberechtigten gestellt werden muss!

Schulbeihilfe für Privatschüler

Beihilfenberechtigt sind SchülerInnen im Pflichtschulalter, welche eine Privatschule besuchen und dort Schulgeld bezahlen.

Das Ansuchen ist nur mittels Antragsformular im laufenden Schuljahr möglich und ist mit einer aktuellen Schulbesuchsbestätigung einzureichen. Es genügt auch eine Schülerliste, wenn der Schulbesuch darin bestätigt wird.

Pro Schuljahr beträgt die Beihilfe € 100,- und ist einkommensunabhängig. Es besteht kein Rechtsanspruch auf Gewährung der Beihilfe.

Minigolfanlage in Pupping
Der Regionalentwicklungsverband informiert

Das Projekt wurde von der Gemeinde Pupping eingereicht und entsteht auf einem gepachteten Grundstück gegenüber der Schiffsanlegestelle Brandstatt. Der Minigolfplatz passt dort sehr gut als Ergänzung zum bestehenden Gemüse-Spielpark mit Kletterkarotte und Hüpftomate.

Kalkulierte Projektkosten
€ 122.600,-- brutto (Kostenschätzungen)

LEADER-Förderung
60 % der gesamten Projektkosten
€ 73.560,-- (davon 80 % EU-Mittel, 12 % Bundesmittel und 8 % Landesmittel)

Eigenmittel (Gemeinde Pupping)
40 % verbleibend - € 49.040,--

Diese sollen sich zusammensetzen aus Beiträgen des Tourismusvereins und der Gemeinde Pupping und einem Sponsoringbeitrag der Nachbargemeinden Eferding, Fraham und Hinzenbach.

Gefördert werden nur tatsächlich nachgewiesene Aufwendungen und es ist notwendig, dass der Projektwerber 100% der Projektkosten vorfinanziert. Die Förderung wird auf Basis vorgelegter Rechnungen ausbezahlt.

Bei Projekten, die über mehrere Gemeinden wirken bzw. ein Angebot für mehrere Gemeinden darstellen, ist es durchaus üblich, sich die finanzielle Last zu teilen. Eine Minigolfanlage stellt ein attraktives Freizeitangebot, vor allem für Familien dar. Es ist nicht möglich, derartige Anlagen in jeder Gemeinde zu errichten.
Für die Instandhaltung ist jedoch die Gemeinde Pupping alleine verantwortlich!

LEADER hat zum Ziel, Projekte zur Stärkung des ländlichen Raums finanziell zu unterstützen. Die Projekte können alle Lebensbereiche betreffen und müssen einen regionalen Nutzen aufweisen.Die inhaltliche Bewertung und Bewilligung der Projekte erfolgt in einem 14-köpfigen regionalen Gremium, zusätzlich ist vom Land Oö. eine fachliche Stellungnahme einzuholen und die Förderstelle prüft die Einhaltung von Formalkriterien.

Projektideen können jederzeit beim REGEF deponiert werden. Eine mögliche Förderung wird überprüpft und wenn möglich auch verwirklicht!

Susanne Kreinecker
(Geschäftsführung)
07272/697 99
kreinecker@regef.at

Eferdinger Land

Gebühren und Hebesätze ab 1. Jänner 2021

Kanalbenützungsgebühren

€ 154,00 für Erwachsene / jährlich
€ 77,00 für Kinder bis 15 Jahre / jährl.
€ 77,00 für Familienbeihilfebezieher
€ 27,50 Grundgebühr / Jahr und Anschluss

Abfallgebühren

€ 14,50 pro Abfuhr
€ 13,70 je Müllsack
€ 5,00 für zweite Biotonne pro Abfuhr
€ 27,50 Grundgebühr pro Restabfalltonne und Jahr

Hundeabgabe

€ 40,00 je Hund und Jahr
€ 20,00 je Hund und Jahr (für Wachhunde sowie Hunde die zur Ausübung eines Erwerbs oder Berufs notwendig sind)

„Die Geflügelpest hat Europa erreicht!“ Bürgerinformation seitens der BH Eferding/Grieskirchen

Die Geflügelpest hat Europa wieder erreicht und tritt seit Ende Oktober in vielen Staaten auf, zuletzt bei Wildenten in Bayern.

Diese Krankheit ist für Geflügel hoch ansteckend und kommt sowohl beim Hausgeflügel als auch bei zahlreichen wildlebenden Vogelarten vor. Durch infiziertes Wildgeflügel kann eine Übertragung in Hausgeflügelbestände stattfinden. Nach derzeitigem Stand der Wissenschaft birgt diese Virusvariante keine Gefahr für die Gesundheit der Menschen.

Das Bundesministerium für Soziales, Gesundheit, Pflege und Konsumentenschutz hat daher ein Risikogebiet festgelegt, in welchem bestimmte Schutzmaßnahmen einzuhalten sind.

Pflichten der Tierhalterinnen und Tierhalter in Gebieten mit erhöhten Geflügelpest-Risiko.

Die Tränkung darf nicht mit Oberflächenwasser erfolgen, zu dem Wildvögel Zugang haben.

- Grundsätzlich ist Geflügel im Stall zu halten oder in geschlossenen Haltungsvorrichtungen, die zumindest oben abgedeckt sind, um einen Eintrag von Geflügelpest bestmöglich zu verhindern (z.B. Volieren mit Dach oder sog. „Wintergärten“ –zum Stall anschließende, durch Netz oder Gitter abgesicherte offene Fronten unter einem Dach).
- Ausnahmen gelten -unter der Voraussetzung, dass eine getrennte Haltung von Enten und Gänsen zu anderem Geflügel erfolgt -für Ausläufe, wenn das sich darin befindende Geflügel durch Netze, Dächer oder horizontal angebrachte Gewebe vor dem Kontakt mit Wildvögeln geschützt wird oder zumindest Fütterung und Tränkung im Stallinnenbereich erfolgen.

  Derartige Ausläufe sind gegen Oberflächengewässer, an denen sich wild lebende Wasservögel aufhalten können, ausbruchsicher abzuzäunen.
- Im Risikogebiet sind außerdem der Abfall der Futter-und Wasseraufnahme (von mehr als 20%), der Abfall der Eierproduktion (um mehr als 5%) oder eine erhöhte Sterblichkeitsrate (höher als 3% in einer Woche) zu melden.

Jeder Verdacht auf das Vorliegen einer Infektion mit dem Erreger der Geflügelpest ist bei der Veterinärabteilung der zuständigen Bezirkshauptmannschaft anzuzeigen.

Im Sinne des passiven Wildvogel-Geflügelpest-Screenings sind tot aufgefundene Wasser-und Greifvögelimmer der Veterinärabteilung der zuständigen Bezirkshauptmannschaft zu melden.

Es wird ersucht die genaue Lage bzw. die Koordinaten des Fundortes bekannt zu geben.

(Text: BH Eferding/Grieskirchen)

Fachschule Mistelbach
Eine kleine vorweihnachtliche Freude!

Eine kleine vorweihnachtliche Freude bereiteten die Schülerinnen der Landwirtschaftlichen Fachschule Mistelbach den Bewohnerinnen und Bewohnern sowie den Angestellten des Bezirksalten- und Pflegeheims Eferding.

Da persönliche Besuche zum gemeinsamen Singen, Adventkranz binden und Spielen zurzeit nicht möglich sind, haben sich die Schülerinnen des Ausbildungsschwerpunktes Gesundheit und Soziales zusammen mit ihrer Lehrerin Karina Kreuzwieser kreativ betätigt. Es entstanden Sterne und Christbaumanhänger in den unterschiedlichsten Größen, Formen und Farben. Gemeinsam mit Heimleiter Loidl Andreas MSc wurden die Dekostücke an einem Baum vor dem Bezirksalten- und Pflegeheim angebracht damit die MitarbeiterInnen und BewohnerInnen jederzeit einen Blick darauf werfen können!

Die Schülerinnen der Fachschule Mistelbach wünschten auf diesem Weg allen BewohnerInnen und MitarbeiterInnen eine schöne, besinnliche Vorweihnachtszeit!

(Text: Gabriele Lohnauer)

Gemeinde-Eisstock-Turnier
am Sonntag, 28. Februar 2021 (mit Vorbehalt!)
Eishalle Marchtrenk

Meldung bis	8.30 Uhr
Beginn	9.00 Uhr
Anmeldung & Auskünfte:	Gemeindeamt Fraham - 07272/23 15
Anmeldeschluss:	26. Februar 2021, 12.00 Uhr
Nenngeld:	€ 20,- pro Mannschaft (€ 5,- pro Person)

Teilnahmeberechtigt sind alle Personen, die in der Gemeinde Fraham ihren Wohnsitz oder Arbeitsplatz haben. Außerdem jene Personen, die Mitglieder eines örtlichen Vereins sind.

Die Gemeinde Fraham lädt recht herzlich ein,
sich wieder an dieser sportlichen Veranstaltung zu beteiligen.
Die Gemeinde Fraham übernimmt keine Haftung.

Harald Schick
Bürgermeister

Mag. Johannes Straßmayr
Kulturausschuss-Obmann

Große Freude über den Besuch vom Nikolaus

Auch dieses Jahr war die Adventzeit wieder eine ganz besondere Zeit für die Kinder.

Ganz bewusst kommen wir in dieser hektischen Zeit ein klein wenig zur Ruhe. Jede Gruppe feiert täglich ihre Adventfeier, wir zünden die Kerzen am Adventkranz an, singen gemeinsam traditionelle Weihnachtslieder und basteln auch ein Weihnachtsgeschenk für die Eltern. Ein wichtiger Bestandteil der Adventzeit ist natürlich der Besuch vom Nikolaus. Unter Einhaltung sämtlicher Hygienerichtlinien konnte uns auch heuer der Nikolaus im Kindergarten besuchen.

Auch wenn es dieses Jahr etwas anders ablief. Er hat für jede Gruppe einen Korb voll mit Lebkuchen, Nüssen, Äpfeln und Mandarinen zur gemeinsamen Jause dagelassen. Die Freude der Kinder über den besonderen Besuch war riesengroß.

(Text: Anita Koblinger)

Adventzeit in der Krabbelstube

Ein besonderer Höhepunkt im Krabbelstubenjahr war auch in diesem Jahr wieder die Weihnachtszeit. Die Kinder lieben es im Kerzenschein Weihnachtslieder zu singen.

Dabei durften sie selber, mit unseren zahlreichen Instrumenten, musizieren. Als Abschluss feierten wir am 23.12.2020 ein wunderschönes Weihnachtsfest.

(Text: Birgit Ritzberger)

Achtung Fußgänger!

Die Frahamerstraße im Bereich der Abzweigung Unterhillinglah / Lindenweg ist gerade in den Morgenstunden eine starkbefahrene Wegstrecke.

Um den Pendlerinnen und Pendlern sowie auch allen Schülerinnen und Schülern ein sicheres Überqueren der Landesstraße zu ermöglichen, errichtete die Gemeinde in den letzten Monaten einen neuen Schutzweg inkl. Beleuchtungskörper.

Wir gratulieren recht herzlich!

Gertrude Moser
80. Geburtstagsjubiläum

Maria Binder
96. Geburtstagsjubiläum

ohne Foto:

Luise Kreilmeier
90. Geburtstagsjubiläum

Aloisia Merwald
91. Geburtstagsjubiläum

Friedrich Meindl
85. Geburtstagsjubiläum

Frieda Leeb
93. Geburtstagsjubiläum

Max Eder
80. Geburtstagsjubiläum

Johann Reif
80. Geburtstagsjubiläum

Anna Oberreiner
91. Geburtstagsjubiläum

Ingeborg u. Franz Lindinger
50. Ehejubiläum

Renate u. Mathias Johrend
50. Ehejubiläum

In liebevoller Erinnerung

Martin Hinterhölzl † 24.11.2020

Anna Landauer † 05.12.2020

Nachruf
Anna Landauer

Unser langjähriges Mitglied, Frau Anna Landauer, ist in die ewige Heimat abberufen worden.

Sie war nach ihrer Pensionierung, als Angestellte der Firma Leitl, aktives Mitglied im Senioren-Bund Fraham. Schon unter den Obmännern Ment und Eichinger übernahm sie wertvolle Dienste bei der Organisation: Einladungen zu Veranstaltungen schreiben, Presseberichte, Gratulation der Mitglieder, immer hatte sie Gedichte auf Lager, um für Humor, aber auch für Besinnung zu sorgen, besonders bei den Weihnachtsfeiern.
Neben diesen Diensten engagierte sie sich auch beim Roten Kreuz in Eferding. Mit zunehmenden Alter ergab sich die Notwendigkeit zur Übersiedelung zur Pflege in das Seniorenheim. Bei meinen Besuchen nahm sie immer noch mit Interesser an unseren Aktivitäten Anteil, bis zu ihrem Schlaganfall.

Nach diesem kurzen Nachruf möchte ich aus ihrem Gedichtbändchen schließen:

„ SAG AH OAMAL VERGELTS GOTT“

“Es solln die Leut, de oan was lehrn, heut ah amal a Dankwort hörn. Drum nimm dafür is Vergeltsgott an, weil sinst koa Dank mehr wert sein kann!“

Liebe Anna, Vergelts- Gott, hab Dank für Deine Arbeit im Seniorenbund Fraham, Ruhe in Frieden!
Hans Raab

Soösb
Ortsgruppe Fraham

Freiwillig in der Thrombozytenspender-Gewinnung mitarbeiten

Der Bedarf an Thrombozytenspendern steigt kontinuierlich.

Vor allem onkologische Abteilungen in Krankenhäusern sind auf diese Sonderform der Blutspende angewiesen, um schwer kranken Menschen eine erfolgreiche Therapie zu ermöglichen.

Da Thrombozytenspender noch genauere Voraussetzungen als Blutspender erfüllen müssen und eine Spende erst nach vorheriger Testung auf Eignung und nur in der Blutzentrale in Linz möglich ist, bedarf es einer besonderen Information und genügend Zeit, um potentielle Thrombozytenspender zu gewinnen.

Daher sollen bei den Blutspendeaktionen in den Nachbarbezirken von Linz Blutspender über die Thrombozytenspende informiert und dafür begeistert werden. Dafür sucht die Blutzentrale Linz Mitarbeiter für ihr Freiwilligen-Team, die als engagierte Begleiter der Blutspendeaktionen Spender auf die zusätzliche Möglichkeit einer Thrombozytenspende aufmerksam machen und nähere Informationen dazu übermitteln bzw. erste Kontaktdaten von Interessenten aufnehmen.
Wichtig für diese Tätigkeit sind Kommunikationsfähigkeit, freundliche Umgangsformen und fachliches Interesse am Thema. Medizinische Vorkenntnisse sind nicht erforderlich.

Verlässlichkeit sowie die Bereitschaft, die Blutspendeteams der Blutzentrale wochentags, meist in der Zeit von 15.30 bis 20.30 Uhr, zu Blutspendeaktionen in ihrem Bezirk zu begleiten und Spender über die Thrombozytenspende zu informieren und für diese Sonderform der Blutspende zu gewinnen, sollte vorhanden sein. Ein regelmäßiger Einsatz bei ein bis zwei Blutspendeaktionen pro Monat ist geplant.

Dafür erhalten diese freiwilligen Mitarbeiter eine Einschulung in der Blutzentrale Linz direkt bei der Thrombozytenspende und absolvieren einen Erste-Hilfe-Kurs und das Rot-Kreuz-Basisseminar.

Nähere Informationen
www.roteskreuz.at/ooe/blutspende/freiwillige-mitarbeit/blutspendehelfer-bsh/bsh-gewinnung-thrombozytenspender/.

Mag. Birgit Gitterle
07272/24 00-30
birgit.gitterle@o.roteskreuz.at

Oberösterreich radelt im Winter & das Eferdinger Land radelt mit!

Radfahren hat immer Saison! Auch wenn die Tage kühler werden, bedeutet das nicht, mit dem Radfahren aufzuhören.

Radfahren bietet die Möglichkeit, mit ausreichend Abstand die eigenen Abwehrkräfte zu stärken. Es sind keine sportlichen Höchstleistungen nötig, jeder Kilometer zählt!

Das Eferdinger Land ist bei der Winterradel-Aktion von Oberösterreich radelt dabei und lädt alle BürgerInnen ein mitzuradeln.

Ab sofort bis 12. Februar 2021 haben alle aktiven TeilnehmerInnen die Chance auf einen wärmenden Hauptpreis: Wöchentlich wird ein Thermenbesuch für 2 Personen verlost.

Wie Sie für unsere Gemeinde mitradeln können:

- Melden Sie sich auf ooe.radelt.at an. Wählen Sie bei der Anmeldung aus, dass Sie für die Klima- und Energie-Modellregion Eferdinger Land mitradeln.

  Alle bereits registrierten Personen sind automatisch dabei, wenn Sie im Aktionszeitraum Kilometer eintragen.
- Kilometerzahl direkt im Internet eintragen oder über die Österreich radelt App aufzeichnen.
- Mit etwas Glück attraktive Preise gewinnen.

Alle Informationen zu Oberösterreich radelt finden Sie unter ooe.radelt.at
Wir wünschen Ihnen viel Spaß beim (Winter)radeln!

(Text: Mag. (FH) Christina Mayer-Lamberg)

Einblick in die Ausbildung von Pflege- und Gesundheitsberufen

Kürzlich hatten die Schülerinnen der Abschlussklasse der Landwirtschaftlichen Berufs- und Fachschule Mistelbach die Möglichkeit zusammen mit ihrer Lehrerin Karina Kreuzwieser einen Blick hinter die Kulissen des Klinikums Wels-Grieskirchen zu werfen.

Einen Nachmittag lang bekamen sie die Gelegenheit, in die Ausbildung und das Tätigkeitsfeld von Pflege- und Gesundheitsberufen zu blicken. Die Schülerinnen, welche die Schule nach drei Jahren mit der Ausbildung zur Heimhilfe abschließen, konnten unter anderem pflegerische Tätigkeiten wie das richtige Desinfizieren, Blutzuckermessen sowie Blutdruckmessen ausprobieren und wiederholen.

Besonders beeindruckt waren die Mistelbacherinnen jedoch vom so genannten „dritten Lernort“, an dem Schule und Praxis miteinander verknüpft werden.

Hier können Auszubildende in deinem videoüberwachten Raum an Puppen die alltägliche Pflegesituation trainieren und sind so für den späteren Einsatz am Patienten perfekt gerüstet!

(Text: Dir. Ing. Martina Fichtenbauer MA)

VS Rockersberg Turnstunden in Corona

Turnstunden in Corona-Zeiten finden ausschließlich im Freien statt, zum Beispiel auf der „Turnwiese“!

(Text: VS Rockersberg)

Das Rote Kreuz sucht Verstärkung!

Im Frühjahr startet das Rote Kreuz Eferding wieder eine berufsbegleitende Rettungssanitäterausbildung für Freiwillige und sucht darüber hinaus ab 2021 berufliche Mitarbeiter im Bereich Marketing, Kommunikation und Spendenmanagement bzw. für das Betreubare Wohnen Wilhering

Am **30. Jänner 2021** startet das Rote Kreuz Eferding eine berufsbegleitende Rettungssanitäterausbildung. Die Theoretische Ausbildung findet im Zeitraum Jänner – Mai 2021 an sechs Wochenenden statt. Nähere Infos zur Tätigkeit und Ausbildung erhalten Sie unter:
07272/24 00-30
birgit.gitterle@o.roteskreuz.at

Berufliche Mitarbeiter gesucht

Das Rote Kreuz Eferding sucht ab 1. Februar 2021 eine/n Mitarbeiter/in im Bereich Marketing, Kommunikation und Spendenmanagement.

„Wir suchen nach jemandem, der bereits einschlägige Berufserfahrung im Bereich Marketing und Öffentlichkeitsarbeit aufweisen kann. Kreativität, eigenverantwortliches Arbeiten und hohe Kommunikationsfähigkeiten sind ebenfalls Grundvoraussetzung.“, erklärt Bezirksgeschäftsleiter Philipp Wiatschka.

„Darüber hinaus suchen wir für unser **Betreutes Wohnen** in Wilhering eine/n Mitarbeiter/in, die im regelmäßigen Austausch mit unseren Bewohnern steht, individuelle Unterstützung anbietet und gemeinsame Gruppenaktivitäten plant und durchführt“.

Nähere Informationen
www.roteskreuz.at/ooe/jobs
Bezirksstelle Eferding
07272/24 00 22

Infogespräch Harald Schick BM Fraham & Markus Rohrer Obmann AVTC Steinholz Scharten

Harald Schick
Bürgermeister

Markus Rohrer
Obmann AVTC

Harald: Wie hat sich die Corona-Krise auf den Spielbetrieb des Vereines ausgewirkt?

Markus: Wir können seit Mai mit wenigen kurzen Unterbrechungen unseren Sport unter Einhaltung der gesetzlichen Vorgaben ausüben. Einige Mitglieder sind trotz niederer Temperaturen und Schlechtwetter auch aktuell noch auf dem Platz.

Harald: Wie viele Vereinsmitglieder sind derzeit aktiv?

Markus: Ich habe jede Woche neue Anmeldungen – wir haben das Jahr 2020 mit 150 aktiv spielenden Mitgliedern beendet. (110 Erwachsene und 40 Jugendliche/Kinder)

Sollte das Interesse an neuen Mitgliedschaften weiterhin so groß sein, wird es einen befristeten Aufnahmestopp geben müssen.

Harald: Ganz besonders freut mich euer Engagement im Bereich der Jugendarbeit – wie ist da der aktuelle Stand?

Markus: Wir arbeiten mit einem neuen Konzept und haben 2020 fast 50 Jugendliche über einen Zeitraum von 4 Monaten zweimal wöchentlich betreut.

Dieses Training wird von zwei internen Übungsleitern und zwei professionellen Tennislehrern durchgeführt. Für nächste Saison planen wir mit zwei Trainingsbereichen. Die fortgeschrittenen Kinder trainieren in kleinen Meisterschaftsgruppen ab Mitte April.

Allen anderen Kindern und Neueinsteigern bieten wir ein achtwöchiges Basistraining an, das voraussichtlich Ende Juni anfangen wird. Alle Trainings beginnen mit einem Wochenend-Camp. Zusätzlich bieten wir auch allen Eltern einen zweitätigen Einstiegskurs an.

Harald: Die Planung und Entwicklung bedarf sicher eines umfangreichen Einsatzes an ehrenamtlichen Arbeitsstunden?

Markus: Die Organisation ist mitunter herausfordernd, aber gemeinsam mit meinem Vorstandsteam werden wir auch die nächste Saison wieder optimal meistern. Stellvertretend für alle Funktionäre/innen möchte ich mich bei Evi & Rudi Rohrer für die Clubhausbetreuung und unserem „Greenkeeper“ Hansi Demmelmair bedanken.

In den kommenden Jahren wird es aber wichtig sein, dass auch neue Mitglieder Funktionen übernehmen und sich aktiv an der Vereinsarbeit beteiligen. Nur so ist die gewohnte Qualität und der hohe Standard in der Jugendarbeit aufrecht zu erhalten.

Die Gesunde Gemeinde informiert
Im Winter hält Bewegung im Freien gesund

Auch im Winter sind Bewegung und Sport in der freien Natur kein Problem - im Gegenteil: Ausdauersportarten wie Langlaufen und Schneeschuhwandern sind bestens dafür geeignet, den gesundheitlichen Nutzen der Bewegung mit dem Genuss der schönen Winterlandschaft zu kombinieren.

Auch Kinder hält Bewegung im Freien fit. Die positiven Effekte auf den Bewegungsapparat, das Herz-Kreislaufsystem und nicht zuletzt auch auf das psychische Befinden sind unbestritten. Zudem stärkt regelmäßige Bewegung und Sport die Abwehrkräfte.

Schifahren und Eislaufen haben neben der Bewegung im Freien eines gemeinsam: Sie können als moderate Bewegung mit nur geringer Intensität ausgeübt werden oder aber eine sehr sportliche Komponente annehmen und damit im Kraft- und Ausdauerbereich wirksam werden.

Ob beim Schilanglaufen, Schifahren, Eislaufen und Schlittenfahren oder einfach nur beim Bauen einer Schneeburg oder eines Schneemannes werden Kraft und Ausdauer gestärkt. So kann man sich selbst und auch die Kinder über den Winter fit halten.

Gesundheitstipps

Auch Laufen und Walken ist im Winter möglich, immer vorausgesetzt, einige wichtige Regeln werden beachtet.

Die Kleidung sollte richtig gewählt sein. Funktionskleidung aus Mikrofasergewebe, welche die Nässe nach außen transportiert, ist empfehlenswert. Ebenso halten Handschuhe und eine Mütze dort warm, wo der Körper besonders rasch auskühlt.

Trotzdem sei davor gewarnt, sich zu warm anzuziehen. Als Faustregel gilt: Wer in den ersten Minuten seiner sportlichen Betätigung noch ein bisschen friert, der ist richtig angezogen.
Auch das Schuhwerk ist der Jahreszeit anzupassen: Rutschfeste Sohlen mit entsprechendem Profil sind das Um und Auf, lassen Sie sich im Sporthandel beraten.

Besonderes Augenmerk ist in der kalten Jahreszeit auf ein gezieltes Aufwärmen zu legen, denn je kälter es ist, um so länger dauert es, bis die Muskulatur gut durchblutet ist.

So bleibt nur noch der „innere Schweinehund“, den es zu überwinden gilt, um auch bei Kälte, Wind und Eis an gesunder Bewegung seine Freude zu haben.

(Text: Gesunde Gemeinde)

Räumungsdienst durch unseren Bauhof

Auch heuer wieder sind unsere Bauhofmitarbeiter Gottfried Heiss und Franz Illibauer für Sie im Wintereinsatz.

Bereits in der Nacht beginnen sie damit, die Verkehrswege von Schnee und Eis zu befreien, damit einer sicheren Fahrt nichts im Wege steht.

Eine Bitte jedoch an alle Frahamerinnen und Frahamer, die Mülltonnen (Bio-, Restmüll- und Altpapiertonnen) auch zum Termin der geplanten Entleerung so zu positionieren, dass eine Schneeräumung der Gehsteige mit Gerätschaft möglich ist.

Eine gute Fahrt wünscht
Ihr Bauhofteam

Zugestellt durch Post.at

FREIWILLIGE FEUERWEHR FRAHAM

Haussammlung 2021

und

JAHRESBERICHT 2020

Das Kommando der FF Fraham

Feuerwehrkommandant:	**HBI Thomas Mörtenbäck**	Tel. 0699/11164349
Feuerwehrkommandantstv.:	**OBI Andreas Riedl**	Tel. 0664/8270723
Zugskommandant:	**BI Friedrich Oberndorfer**	Tel. 0664/803408881
Schriftführer:	**AW Erwin Größwang**	Tel. 0664/2745707
Kassenführer:	**AW Anton Riedl**	Tel. 0664/3962843
Gerätewart:		Tel.

Notruf 122 - Notruf 122 - Notruf 122 - Notruf 122

Anmerkung und Bitte:
Die Haussammlung der FF Fraham wird seit dem Jahr 2009 nur mehr in postalischer Form per Erlagschein durchgeführt.

Wir bitten Sie daher, eine etwaige Spende auf unser Konto mittels beiliegendem Erlagschein einzuzahlen.
Bankverbindung: Sparkasse Eferding IBAN AT46 2033 0034 0001 1007, BIC SPPBAT21XXX

Die Einsätze des Jahres 2020

03. Jänner: **Kaminbrand in Fraham, Hauptstraße 26**.
03. Jänner: **PKW-Bergung vor dem Haus Goethestraße 2 in Güttlfeld**.
18. Jänner: **Wohnungsbrand in der Johann-Nepomuk-David-Straße 5 in Eferding**.
24. Jänner: **Verkehrsunfall mit Folgeverkehrsunfall auf der B 134 zwischen Aschacherhäusl und Schlichter Brücke in Hörstorf**.
30. Jänner: **Küchenbrand in Fraham, Mühlenweg 5**.
04. Februar: **Keller auspumpen in Steinholz 36**.
04. Februar: **Entfernen eines durch das Sturmtief „Petra“ umgerissenen Baumes auf Höhe Fischteich Fischer von der Inner Straße in Raffelding**.
13. Februar: **Verkehrsunfall auf der B 134 in Aumühle auf Höhe Fa. Beck Natursteine**.
19. Februar: **Brandmelder-Fehlalarm bei Fa. Peneder Feuerschutzfertigungen GmbH in Aumühle 28**.
19. Februar: **Brandmelder-Fehlalarm bei Fa. Peneder Feuerschutzfertigungen GmbH in Aumühle 28**.
29. Februar: **Verkehrsunfall auf der B 134 bei der Exlkreuzung in Hörstorf**.
13. März: **Verkehrsunfall auf der B 129-Umfahrung Eferding bei der Eisenbahn- und Straßen-unterführung in Unterhillinglah**.
10. April: **Brunnen auspumpen in Fraham, Ranzinger Straße 1**.
10. April: **Schwimmbad-Pumpenschacht auspumpen in Fraham, Barbarastraße 9**.
11. April: **Brunnen auspumpen in Raffelding, Lindenweg 10**.
21. April: **PKW-Bergung aus dem Planbach in der Ranzinger Straße in Fraham**.
22. April: **Kanal spülen in Güttlfeld, Molkereistraße 2**.
25. April: **Pumparbeiten in Raffeldig, Waldstraße 13 b**.
27. April: **Kanal spülen in Güttlfeld, Molkereistraße 2**.
01. Mai: **Thujen ausreißen mittels Einbauseilwinde in Leppersdorf 35, Gemeinde Scharten**.
14. Mai: **Brand eines landwirtschaftlichen Nebengebäudes in der Gemeinde Hinzenbach in Unterleiten 19**.
22. Mai: **Brunnen auspumpen in Fraham, Ranzinger Straße 1**.
22. Mai: **Verkehrsunfall auf der B 129 zwischen Innbachbrücke und Gehöft Schaffrath in Raffelding/Goldenberg.**
30. Mai: **Wespennest entfernen in Raffelding, Waldstraße 6**.
01. Juni: **Brand einer Schwimmbad-Umwälzpumpe in einer Gartenhütte in Güttlfeld, Stifterstraße 14**.
02. Juni: **Binden einer Ölspur auf der Schartener Landesstraße zwischen Kreuzung Raffeldinger Straße in Fraham und Gemeindehaus in Scharten**.
03. Juni: **Kanal spülen beim Griechenrestaurant Artemis in Simbach 1**.
04. Juni: **Gasmessung in Hörstorf 15**.
18. Juni: **Brand von 4 Tiefkühltruhen mit sehr starker Rauch- und Rußentwicklung im Geschäftslokal des Nah- und Frischmarkts Fraham, Hauptstraße 39**.
01. Juli: **Blinder Alarm - Brandmelderalarm bei Fa. Peneder Feuerschutzfertigungen GmbH in Aumühle 28**.
01. Juli: **Wespennest entfernen in Güttlfeld, Güttlfeldstraße 12**.
08. Juli: **Verkehrsunfall auf der B 129 in Raffelding zwischen Hüttel und den Ritzbergerhäusern**.
22. Juli: **Wespennest entfernen in Unterhillinglah, Frahamerstraße 20**.
23. Juli: **PKW-Bergung am Führlingerweg in Fraham**.
23. Juli: **Verkehrsunfall auf der B 134 auf Höhe Bushaltestelle Lahöfen**.
23. Juli: **Blinder Alarm - Brandmelderalarm bei Fa. LEHA in Aumühle 38**.
30. Juli: **Wespennest entfernen in Fraham, Elisabethstraße 3**.
04. August: **Zillen auspumpen im Donauhafen in Brandstatt**.
06. August: **Wespennest entfernen in Raffelding, Ahornweg 2**.
07. August: **Wespennest entfernen in Raffelding, Birkenstraße 5**.
08. August: **Wespennest entfernen am Betriebsgelände von Geflügel Weiß in Fraham, Raffeldinger Straße 29**.
18. August: **Wegräumen von abgerissenen Ästen auf der Schartener Landesstraße in Steinberg**.
11. September: **PKW-Brand auf der B 134 in Aumühle auf Höhe des Hauses Aumühle 21**.
13. September: **Kanal spülen im Nah- und Frischmarkt in Fraham**.
29. September: **Verkehrsunfall auf der B 129 auf Höhe Betonwerk Arthofer in Goldenberg**.

03. Oktober: **Brunnen auspumpen in Unterhillinglah, Lindenweg 14**.
04. Oktober: **Brunnen auspumpen in Unterhillinglah, Lindenweg 14**.
10. Oktober: **Verkehrsunfall auf der Kreuzung B 134/Lahöfener Straße in Lahöfen**.
09. Dezember: **Verkehrsunfall auf der B 129 Kreisverkehr Wanggo in Raffelding**.
12. Dezember: **COVID-19 Einsatz im logistischen Bereich für die freiwillige Massentestung der Bevölkerung des Bezirkes Eferding**.
14. Dezember: **COVID-19 Einsatz im logistischen Bereich für die freiwillige Massentestung der Bevölkerung des Bezirkes Eferding**.
14. Dezember: **Blinder Alarm - Brandmelderalarm bei Fa. Neuhuber Gütertransporte GmbH in Aumühle 29.**
17. Dezember: **Glimmbrand im Keller des Hauses Kappelding 14**.

Insgesamt waren dieses Jahr **13 Brandeinsätze** und **40 technische Einsätze** zu verzeichnen.

Bewerbe im Jahr 2020

Aufgrund der COVID-19-Maßnahmen war das Bewerbswesen generell ausgesetzt.
Ab September durften wieder Leistungsprüfungen bei den Feuerwehren abgenommen werden, was sich ab Ende Oktober gleich wieder änderte.

24. Oktober: 9 Mitglieder der **Jugendgruppe** nahmen **in Hinzenbach am Jugend-Wissenstest des Bezirkes Eferding teil.**
Die JFM Jonas Pöschl, David Riedl, Maximilian Schwertberger und Dominik Woldrich erwarben das Wissenstest-Abzeichen in Gold,
die JFM Luca Angerer, Lukas Höllinger und Fabian Winter erwarben das Wissenstest-Abzeichen in Silber
und die JFM Sebastian Mittermair und Elias Pöttinger erwarben das Wissenstest-Abzeichen in Bronze.

Aufgund der COVID-19 - Maßnahmen traten die Feuerwehren nach Zeitplan an.
Damit sollte eine Durchmischung der Jugendfeuerwehrmitglieder verhindert werden und es gab auch keine Schlussveranstaltung.
Damit wurde die Personenanzahl beschränkt und die geforderten Abstände zwischen den einzelnen Teilnehmern konnten eingehalten werden.

Lehrgänge 2020

07. - 08. Jänner:	Lukas Eichinger	Technischer Lehrgang II
17. Jänner:	Thomas Mörtenbäck	Kommandanten-Weiterbildungslehrgang
20. Februar:	Fabian Wagner	Abschluss 16-stündiger Erste Hilfe Kurs
22. Februar:	Fabian Wagner	Abschluss Grundausbildung in der Feuerwehr
13. September:	Patrick Feimuth	8-stündiger Erste Hilfe Auffrischungskurs
13. September:	Patrick Feimuth	Abschluss Grundausbildung in der Feuerwehr
	Elias Reiter	Abschluss Grundausbildung in der Feuerwehr
03. - 10. Oktober:	Patrick Feimuth	Grundlehrgang in Hartkirchen
	Fabian Wagner	Grundlehrgang in Hartkirchen

Ausrückungen und Veranstaltungen im Jahr 2020

05. Jänner: HBI Thomas Mörtenbäck nahm an der **Jahreshauptversammlung der FF Steinholz** teil.
06. Jänner: BI Friedrich Oberndorfer nahm an der **Jahreshauptversammlung der FF Alkoven** teil.
24. Jänner: HBI Thomas Mörtenbäck nahm an der **Jahreshauptversammlung der FF Eferding** teil.
26. Februar: **HBM Markus Diewald, HBM Rudolf Roithmair, OLM Max Franzmeyer und LM Dietmar Groiß grillten anlässlich des Aschermittwochs beim Nah- und Frischmarkt in Fraham Steckerlfische**, deren Erlös der FF Fraham zugute kam.

03. März: **Das Kommando** unserer Wehr **ehrte den altgedienten Kameraden HFM Peter Eschlböck,** welcher am Vortag seinen **85. Geburtstag** gefeiert hatte, mit einem Geschenkskorb.

14. Juli: Das **Kommando** überreichte **OBM Johann (Erich) Diewald** nachträglich die **Florianimedaille in Bronze**, weil er bei der Jahreshauptversammlung aus gesundheitlichen Gründen nicht anwesend sein konnte.

05. August: **HBI Thomas Mörtenbäck feierte** im Feuerwehrhaus in Fraham mit den Kameraden der FF Fraham **seinen 50. Geburtstag, den er am 02. August 2020 begangen hatte**.

18. August: Anlässlich seines **80. Geburtstages** hatte das **Ehren-Mitglied der FF Fraham Altbürgermeister Erwin Hartl** auch das Kommando der FF Fraham zur **Geburtstagsfeier beim Dorfwirt in Breitenaich** eingeladen.
Die FF Fraham überreichte ihm hierbei einen Geschenkskorb.

04. September: **Ausrückung nach Eferding zur Urnenbestattung von HBM Markus Diewald, welcher am 24. August 2020 verstorben war**.

09. Oktober: In Zusammenarbeit mit der Fa. Zinsmeister wurde im Feuerwehrhaus der FF Fraham wieder eine **Feuerlöscherüberprüfung für die Bewohner der Gemeinde Fraham** durchgeführt.

Aufgrund der COVID-19-Maßnahmen gab es von Mitte März bis Jahresende „grundsätzlich" keine Ausrückungen und Veranstaltungen.

Trotzdem musste durch einen sehr stark eingeschränkten Übungsbetrieb die Einsatzbereitschaft unserer Wehr aufrechterhalten werden.

Der am 25. Oktober 2020 im VAZ Bräuhaus Eferding geplante **Festakt anlässlich des 125-jährigen Bestehens der FF Fraham** wurde daher auch abgesagt.

Gegründet wurde die FF Fraham am 25. Februar 1895 im Gasthaus des Mathias Aumayr, Wirt in Fraham (später Eisenhuber).

† Nachrufe †

24. August: **Der Wasserwehrbeauftragte der FF Fraham HBM Markus Diewald verstarb im Krankenhaus Wels im 49. Lebensjahr**.

Diewald war von 1985 - 1987 Jugendfeuerwehrmitglied und von 1987 bis zu seinem Tod im Jahr 2020 aktives Mitglied der FF Fraham.
In diesem Zeitraum übte er folgende Funktionen aus:

Atemschutzwart	18.02.1994 - 25.05.1994
Atemschutzwart	07.02.1997 - 17.11.2001
LNKDTSTV	12.02.1999 - 17.11.2001
Wasserwehrbeauftragter	05.02.2014 - zu seinem Tod am 24.08.2020

Die Urne mit seiner Asche wurde durch die FF Fraham am 04. September 2020 am katholischen Friedhof in Eferding zu Grabe getragen.
Hierzu rückten 37 Kameraden unserer Wehr in Uniform aus, welche den Kondukt stellten.

****

Ein besonderer Dank gilt allen unterstützenden Mitgliedern sowie allen Spendern und Gönnern der Freiwilligen Feuerwehr Fraham

Inhalt und Gestaltung: AW Erwin Größwang

Herausgeber: Freiwillige Feuerwehr Fraham, HBI Thomas Mörtenbäck

brandaktuell

Feuerwehr Steinholz

Werte Feuerwehrkameradinnen und Kammeraden! Geschätzte Bevölkerung der Gemeinde Fraham! Liebe Leserinnen und Leser!

Das Jahr 2020 wird mit Sicherheit als eines der Jahre mit den für die meisten einschneidendsten Ereignissen in der Neuzeit einhergehen. Das Jahr war und ist noch immer geprägt von einem Virus, dem Coronavirus. Doch dieser betraf nicht nur unsere Gemeinde oder unser Land, nein, es betraf die ganze Welt. Gewohnt an unsere in vielen Jahren errungenen Freiheiten, die wir gefühlt oft nicht mehr richtig geschätzt haben, wurden wir binnen kurzer Zeit auf den Boden der Realität geholt und hierbei daran erinnert, was wir uns alles geschaffen hatten, indem wir so manches einfach nicht machen konnten bzw. durften. Bezogen auf die Feuerwehr war besonders die im Vordergrund stehende Kameradschaft immens eingeschränkt. Sei es bei Übungen, Ausrückungen oder auch bei Nachbesprechungen von Einsätzen. Doch wie in jeder Krise ist es wichtig, positiv zu denken und nach vorne zu blicken. Einsatztechnisch war das Jahr 2020 ein seit langem wieder etwas ruhigeres Jahr. Besonders im Hinblick auf die doch immer sehr hohe Anzahl an technischen Einsätzen auf den beiden Bundesstraßen B129 und B134, die durch die Gemeinde Fraham verlaufen. Hier hatte sicherlich das durch COVID-19 reduzierte Verkehrsaufkommen seinen positiven Effekt dazu beigetragen und es mussten weniger Personen aus gefährlichen Situationen befreit werden. Die Zahl der Brandeinsätze ist jedoch im Vergleich zu den Vorjahren angestiegen. Unter Einhaltung aller Auflagen des Landesfeuerwehrverbandes OÖ war es uns jedoch möglich, die Schlagkraft und Einsatzfähigkeit unserer Feuerwehr aufrecht zu erhalten. Übungen und Einsätze mussten eben anders als gewohnt absolviert werden, doch auch dies sollte sich als kein Hindernis herausstellen. Anders war auch der diesjährige Floriani Gottesdienst. Dieser wurde erstmals als online Gottesdienst abgehalten. Trotz vieler Einschränkungen hatte sicherlich ein jeder auch seine persönlichen Highlights in diesem Jahr. Aus Sicht der Kameraden der FF Steinholz zählt hier sicherlich das im August veranstaltete „STOAHOIZ OPENAIR“. Bei herrlichem Wetter und ausgezeichneter musikalischer Unterhaltung konnten die Bewohner von Steinholz einen gemütlichen Abend bei Speis und Trank am Sportplatz verbringen. Dies wäre aber nicht ohne die auszeichnete Disziplin aller Besucherinnen und Besucher möglich gewesen. Weitere Highlights für uns waren die Umstellung von Analog- auf Digitalfunk sowie die Anschaffung neuer Einsatzhelme für alle aktiven Kameraden. Das größte Highlight jedoch war und ist immer noch, dass sich die Bürger der Gemeinde Fraham auch während der Corona Krise rund um die Uhr, 24h am Tag, sieben Tage die Woche auf die beiden Feuerwehren im Gemeindegebiet verlassen konnten.

Ich hoffe, wir können Ihnen auch dieses Jahr wieder einen guten Überblick über unsere abwechslungsreichen Aktivitäten geben und womöglich den / die eine(n) zusätzliche(n) Feuerwehrkamerad/in dadurch gewinnen. Ein aufrichtiges **„Bleibt´s g´sund“!**

HBI Matthias Greinecker
KDT der FF Steinholz

Informationsbroschüre der FF Steinholz, InfoPost - zugestellt durch Post.at

Einsätze ...

13 Brandeinsätze
mit über 160 geleisteten Stunden

21 technische Einsätze
mit über 320 geleisteten Stunden

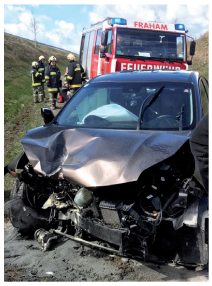

Brandaktuell 2020 | Seite 2

und Übungen

Trotz COVID-19 wurden im Jahr 2020 9 Übungen abgehalten.

Das Themengebiet reichte von Pumparbeiten, Personenrettung nach Verkehrsunfall, Vorführung von neuen Lösch- und Bergegerätschaften, Forstunfall bis hin zu brennenden Strohballen auf einem Feld.

Brandaktuell 2020 | Seite 3

Bist du bereit…

…für Spaß, Action und Wissen?

Du

… bist zwischen 8 und 15 Jahre alt?
… interessierst dich für die Arbeit der Feuerwehr?
… möchtest etwas Sinnvolles in deiner Freizeit tun?
… hast Spaß an der Gemeinschaft?

Ja? Dann bist du bei der Feuerwehr genau richtig!

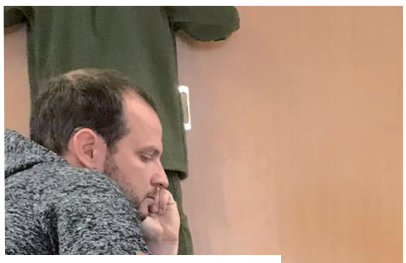

Werde Mitglied in der Feuerwehrjugend und zeige, was in Dir steckt.
Spannung, Action, Kameradschaft, ein tolles Team und jede Menge Spaß bereiten Dich auf deinen Aktivdienst bei der Freiwilligen Feuerwehr Steinholz vor.

Wissenstest:

Nach intensiver Vorbereitung in der eigenen Feuerwehr, findet jedes Jahr der Wissenstest im Bezirk statt.

Neben Allgemeinwissen/Feuerwehrwissen, Dienstgrade, wasserführende Armaturen, Kleinlöschgeräte, vorbeugender Brandschutz, Seilknoten, Nachrichtenübermittlung, Verkehrserziehung, Erste Hilfe, Orientierung im Gelände oder Gefährliche Stoffe, werden auch praktische Aufgaben gestellt.

Die Teilnehmer können dann in Bronze, Silber und Gold antreten.

Hast du nun Interesse und bist du älter als 8 Jahre, dann rede mit deinen Eltern und melde dich bei Patrick Schiefermayr unter der Tel. Nr. +43 660 32 34 171.

Wir freuen uns auf dich!

Brandaktuell 2020 | Seite 4

Feuerwehrjugend

Die Jugendlichen erfahren dabei die Grundbegriffe der Brandbekämpfung, Gerätekunde, Erster Hilfe, Zivilschutz und dergleichen mehr. Ein wichtiger Aspekt bei der Feuerwehrjugend ist die Vermittlung, wie wichtig gemeinnütziges Helfen in einer Gesellschaft ist.
Ein ganz besonderer Wert wird bei der Feuerwehrjugend auf Kameradschaft und soziale Kompetenz bei Sport und Spiel gelegt. So kann man bei Leistungsbewerben seine wettkämpferischen Fähigkeiten ausleben und dabei die erworbenen Kenntnisse unter Beweis stellen.
Der Jugendbetreuer Patrick Schiefermayr und seine zahlreichen Jugendhelfer bedanken sich bei der Jugend für ihr tolles Engagement und bei den Eltern und Sponsoren für ihre tolle Unterstützung.

Finnentest

Gemeinsam mit der FF Fraham konnten unsere Atemschutzträger wieder ihre Atemschutztauglichkeit unter Beweis stellen.

Vielen Dank an die Kameraden der FF Fraham für die Organisation und Abhaltung dieser gemeinsamen Prüfung.

Sommerfest 2020

Nachdem sowohl das diesjährige traditionelle Maibaumfest als auch das erstmals geplante Sonnenwendfeuer nicht veranstaltet werden konnten, war es lange ruhig im Ort von Steinholz.

Doch am 21. August sollte es soweit sein. Nach monatelanger Pause, Zurückhaltung und Enthaltsamkeit fand das „STOAHOIZ OPEN AIR“ am Sportplatz statt. Bei traumhaftem Wetter wurde bis zur Sperrstunde gefeiert, gesungen und gelacht. Für die musikalische Umrahmung und Stimmung unter den Besuchern sorgten Verena Weißmann und Ernst Gruber alias GRANDIOS. Vielen Dank für euren Beitrag. Ihr habt wesentlich zu diesem gelungenen Abend beigetragen.

Ebenso möchte sich das Kommando der FF Steinholz, neben der Firma Agrana für die zur Verfügung Stellung von Desinfektionsmitteln, auch bei allen Besuchern für die vorbildliche Disziplin im Hinblick auf Einhaltung der grundlegenden Corona Verhaltensregeln bedanken. Ohne diese wäre die Umsetzung dieses Festes nicht möglich gewesen. Es hat sich wieder einmal gezeigt, was eine Gemeinschaft, genauer gesagt eine Ortschaft wie Steinholz schaffen kann, wenn alle an einem Strang ziehen. Wir freuen uns auf weitere stimmungsgeladene Feste mit euch im Jahr 2021.

Feuerwehrstorch

Thomas Schiefermeyr zur Geburt von Magdalena Maria

80 Jahre Erwin Hartl

Am 18. August dieses Jahrs war es soweit. Unser Ehrenkommandant Erwin Hartl feierte seinen 80. Geburtstag. Besonders hat uns gefreut, dass das gewählte Kommando der FF Steinholz diesen Tag mit ihm feiern durfte. Auf Grund der hohen Vorfreude auf den 80. Geburtstag stellten wir bereits am Vortag eine 80-er Tafel für unseren Erwin auf. 80 Jahre Erwin Hartl bedeutet aus Sicht

der FF Steinholz 55 Jahre aktives Mitglied und davon 37 Jahre als Kommandant. Dies nahmen wir zum Anlass und konnten Erwin im Rahmen seiner Geburtstagsfeier die Florianimedaille des Landesfeuerwehrverbandes in Gold überreichen. Wir alle sind stolz auf die Leistungen von Erwin und freuen uns, dass er immer noch so aktiv bei unseren Ausrückungen anwesend ist. Die Kameraden der FF Steinholz wünschen DIR weiterhin alles Gute und freuen uns noch auf viele gemeinsame Stunden mit dir.

Digitalfunk

Am 26. Mai 2020 ging es endlich los. Nach längerem Aufschub wegen der Corona - Krise konnten die Feuerwehren des Bezirkes Eferding die ersten Handfunkgeräte der neuen Digitalfunkgeneration entgegennehmen. Die Erstausrüstung für den Übungsbetrieb bestand aus 3 Geräten je Feuerwehr. Nach einer Einschulung der Funkbeauftragten der einzelnen Feuerwehren wurde eine detaillierte Schulung unserer Mannschaft durch unseren Lotsen- und

Nachrichtenkommandanten HBM Hannes Fischereder durchgeführt. Anfang Juli wurden schließlich die restlichen Hand- als auch Fahrzeugfunkgeräte ausgeteilt. Ergänzend hierzu wurde die FF Steinholz auch noch mit einer Florian Fixstation ausgestattet. Ende Juli waren alle Feuerwehren im Bezirk umgestellt und der neue Digitalfunk konnte somit offiziell in Betrieb genommen werden.

Helmankauf

Im Zuge einer Kommandositzung wurde beschlossen, die bereits zwischen 15 und 20 Jahre im Einsatz befindlichen Feuerwehrhelme gegen ein aktuelles Model zu tauschen und somit unsere Kameraden wieder mit einer

dem Stand der Technik entsprechenden Sicherheitsausstattung zu versorgen. Die Tag und Nacht leuchtende Ausführung inklusive Reflektorbeklebung stellt eine rasche Erkennbarkeit zu jeder Tages- und Nachtzeit sicher.

... und weitere Aktivitäten

Floriani Gottesdienst

Floriani einmal anders. Anstelle traditionell den Floriani Gottesdienst mit den Kameraden in der katholischen Kirche in Scharten zu feiern, musste auf Grund von Corona etwas umdisponiert werden. Da ein Gottesdienst zu diesem Zeitpunkt nicht möglich war, wurde dieser kurzerhand als online Gottesdienst aufgenommen und am Florianitag ausgestrahlt.

Der diesjährige Floriani ONLINE Gottesdienst fand unter der Mitwirkung folgender Kameraden in der Evangelischen Kirche in Eferding statt:

Kommandant FF Eferding
HBI Johannes Edtmayr
Schriftführerin FF Hartkirchen
AW Nicole Huemer
Kommandant FF Steinholz
HBI Matthias Greinecker

Danke an dieser Stelle auch an Herrn Pfarrer Johannes Hanek und Kurator Fritz Gattermayr von der evangelischen Kirche Eferding für die Initiierung und Koordination des Gottesdienstes.

Schön, dass es trotz der Einschränkungen Möglichkeiten gibt, Traditionen weiter zu leben.

Für besonders Interessierte ist der Gottesdienst unter folgendem Link einsehbar: https://www.youtube.com/watch?v=yCsnf-dKbNo

---

Leider mussten wir unseren langjährigen Kameraden und Ehrenamtswalter Friedrich Brunner im November diesen Jahres zu Grabe tragen. Trotz der geltenden Einschränkungen war es uns möglich, ihm mit einem kleinen Ehrenzug die letzte Ehre zu erweisen. Fritz war 62 Jahre Mitglied der FF Steinholz und hat diese durch viele seiner geleisteten Arbeiten und wahrgenommenen Funktionen als Kommandant sowie langjähriger Schriftführer geprägt. Fritz ging seinen Weg und hat seine Spuren hinterlassen.

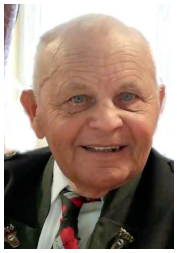

Wir trauern um einen stets fröhlichen, pflichtbewussten, hilfsbereiten Kameraden, dem wir stets ein ehrendes Andenken bewahren werden.

Raiffeisenbank Region Eferding
Maschinenring
AGRANA
GASTHOF "Zum Dorfwirt" Fam. Willhauer
Obst Gemüse Südfrüchte PANGERL
Land lebt auf! Greinecker versorgt vor Ort.
Jungmaier Ihr Metzger mit Herz
es elektrotechnik schiefermayr

Leistungen und Auszeichnungen

Branddienstleistungsabzeichen Stufe Silber

Eigentlich hätte die Abnahme der Leistungsprüfung schon im Frühjahr stattfinden sollen, aufgrund des Corona-Ausbruchs musste diese aber verschoben werden. Am 9. Oktober war es nun endlich so weit: zwei Gruppen zu je 7 Feuerwehrmitgliedern, bestehend aus den Bewertern des Bezirkes Eferding sowie einigen Ergänzungsteilnehmern, stellten sich der Prüfung in der Stufe Silber.

Die noch sehr junge Leistungsprüfung „Branddienst“ ist flexibel genug, um von jeder Feuerwehr mit dem jeweiligen Einsatzfahrzeug abgelegt werden zu können. In der Stufe Silber muss neben einem Einsatzszenario auch die Funktion eines jeden Teilnehmers ausgelost werden. Die

möglichen Aufgaben, welche auf ein Gruppenmitglied zukommen können, sind sehr vielfältig: Durchführung von Löscharbeiten, Ausrüsten mit schwerem Atemschutz, Inbetriebnahme von Sondergerätschaften, Funken, Lösch-Schaum vorbereiten und noch vieles mehr.

Die beiden Gruppen des Bezirkes Eferding losten die Szenarien „Heckenbrand“ und „Zimmerbrand“, wodurch sich der Prüfungsablauf deutlich voneinander unterschied. Dank der guten Vorbereitung verliefen jedoch beide Prüfungen reibungslos. Von Seiten FF Steinholz hat unser Kommandant HBI Matthias Greinecker an der Leistungsprüfung teilgenommen.

Auszeichnungen

Feuerwehrverdienstmedaille für 60-jährige aktive Mitgliedschaft
Karl Wohlfart sen.

Feuerwehrverdienstmedaille Bezirk Eferding – Bronze
Andreas Dolezal

Lehrgänge

Workshop Funkleistungsbewerb
Matthias Greinecker

Vorstellung Truppführerausbildung
Stefan Lehner

Verkehrsregler Weiterbildung
Matthias Greinecker

Bewerbe und Abzeichen

BDLA Silber
Greinecker Matthias

Jugend

FjWtLA Gold
Müller Sarah
Fischereder Elias

FjWtLA Silber
Fischereder Clemens

FjWtLA Bronze
Möseneder Philipp

Spenden an die Feuerwehr sind steuerlich absetzbar. Durch Ihre Unterstützung leisten Sie einen wesentlichen Beitrag zur Anschaffung von Ausrüstungsgegenständen. Haussammlungen werden nur in Steinholz durchgeführt.

Sollte kein Erlagschein angehängt sein, freuen wir uns auf Ihre freiwillige Spende in Form einer Überweisung auf folgendes Konto: Raiffeisenbank Eferding, IBAN: AT94 3418 0000 0190 1495, BIC: RZOOAT2L180

Informationsbroschüre der Freiwilligen Feuerwehr Steinholz, Jänner 2021, verantwortlich für den Inhalt Matthias Greinecker, Fotos: FF Steinholz, FF Fraham, Gestaltung: Thomas Nedorost | Werbegrafik & -design - InfoPost - zugestellt durch Post.at

HELD & FRANCKE

HABAU GROUP

Held & Francke Baugesellschaft m.b.H.
A-4030 Linz, Kotzinastraße 4
Tel.: +43 (0) 732 / 389 05-0
office@h-f.at, **www.h-f.at**

HABAU GROUP ist ein internationaler Komplettanbieter.
Welche Anforderung Sie auch haben: **Wir bauen es.**

DER AKTUELLE SELBSTSCHUTZTIPP

Selbstschutz ist der beste Schutz beim:

EISLAUFEN AUF NATURFLÄCHEN

Eislaufen zählt zu den beliebtesten Wintersportarten in Österreich. Doch nicht immer läuft auf dem Eis alles glatt: Rund 4.500 Österreicher verletzen sich jährlich beim Eislaufen so schwer, dass sie im Krankenhaus behandelt werden müssen. Natürliche Eislaufflächen bergen noch mehr Gefahren als künstliche: Zum einen gibt es hier Stolperfallen durch Unebenheiten, zum anderen besteht die Gefahr, dass das Eis bricht.

So schützen Sie sich:

- Eisfläche erst betreten, wenn das Eis bei stehendem Gewässer 15cm, bei fließendem Gewässer 20cm dick ist
- Keine Alleingänge unternehmen
- Tragen Sie ein (Ski-)Helm und dicke, feste Handschuhe, oder noch besser: Handgelenksstützen
- Nicht jede Eisdecke ist tragfähig - verlassen Sie sofort die Eisfläche, wenn es knistert und knackt
- Legen Sie sich flach aufs Eis und bewegen sich vorsichtig in Richtung Ufer zurück, wenn Sie einzubrechen drohen

Falls Sie eingebrochen sind:

- Augenblicklich beide Arme waagrecht von sich strecken
- Arme oberhalb der Eisschicht halten bzw. versuchen, dorthin zu bekommen
- Schieben Sie sich in Bauch- oder Rückenlage auf die feste Eisschicht
- Versuchen Sie vorsichtig, mit den Füßen die gegenüberliegende Eiskante zu erreichen, um sich so wieder auf das Eis zu drücken
- Rufen Sie um Hilfe und bewegen Sie sich nicht! Bewegung im Wasser kann zum plötzlichen Herztod führen

Sofortmaßnahmen für Helfer:

- Machen Sie durch Rufen auf die Notsituation aufmerksam
- Versuchen Sie, den Eingebrochenen mit langen Hilfsmitteln (Leiter, Äste, Stangen,...) aus dem Wasser zu ziehen
- Nähern Sie sich dem Eingebrochenen nur robbend

Haben Sie immer die Notrufnummern parat und betreuen Sie den Verunglückten bis zum Eintreffen professioneller Hilfe!

Mehr Informationen erhalten Sie unter:

Oberösterreichischer Zivilschutz
Petzoldstraße 41, 4020 Linz
Telefon: 0732 65 24 36
E-Mail: office@zivilschutz-ooe.at
www.zivilschutz-ooe.at

Lieferservice zu Ihnen Nachhause!

Um die regionale Wirtschaft in herausfordernden Zeiten wie diesen zu unterstützen, wurde im Frühjahr die Online-Plattform „Lieferservice regional“ ins Leben gerufen.

Gerade jetzt können Gäste Restaurants und Wirtshäuser nicht besuchen. Daher bieten zahlreiche Wirte ein besonderes Liefer- und Abholservice an. Bestellen Sie bequem von zu Hause und entscheiden dann ob Sie die Ware selbst abholen möchten oder diese geliefert werden soll.

Die Produktpalette ist breit gefächert, von leckeren Speisen und Getränken, wie Menüs und Mehlspeisen bis hin zu Modeartikeln, Blumen, usw. ist für jeden was dabei.

Mit der Online-Plattform www.lieferserviceregional.at/eferding können wir gemeinsam eine sichere Versorgung garantieren!

„Wir können unsere Nahversorger und unser Stammlokal unterstützen, indem wir das Liefer- bzw. Abholservice nutzen und uns die Köstlichkeiten zu Hause schmecken lassen“ so Bezirkswirtesprecherin Paula Langmayr.

LIEFERSERVICE REGIONAL

IMPRESSUM

Medieninhaber, Herausgeber u. Redaktion:
Gemeinde Fraham
Bürgermeister Harald Schick
Planbachstraße 2, 4070 Fraham
Tel. 07272/23 15-10
FAX 07272/23 15-16

E-Mail: gemeinde@fraham.ooe.gv.at
Druck: Matousek&Matousek
Karl-Schachinger-Str. 15, 4070 Eferding
Bilder: Gemeinde Fraham, Vereine, Privat
Text: Harald Schick, Gemeinde, Vereine und Institutionen

Bauamtstermin mit dem Amtssachverständigen des Landes Oö.

2. Februar 2021
9. März 2021

Terminvereinbarungen sowie nähere Informationen erhalten Sie bei

Fr. Pötscher 07272/23 15-13

Notrufnummern

Zahnärztlicher Notdienst	0732/78 58 77	Hausärztlicher Notdienst	141
Vergiftungszentrale	01406/43 43	Euro-Notruf	112
Tierärzte Notdienst	0800/400 171 286	Apothekennotruf	1455

Sonn- und Feiertagsdienste

6. Jänner 2021	Dr. Herbert Hörtenhuber	Tel. Nr. 07274/64 24
9. & 10. Jänner 2021	Dr. Günther Schustereder	Tel. Nr. 07273/601 55
16. & 17. Jänner 2021	Dr. Reinhard Aumayr	Tel. Nr. 07274/63 25
23. & 24. Jänner 2021	Dr. Christoph Traunmüller-Wurm	Tel. Nr. 07249/471 01
30. & 31. Jänner 2021	Dr. Stephan Mitterhauser	Tel. Nr. 07272/706 58
6. & 7. Februar 2021	Dr. Reinhard Aumayr	Tel. Nr. 07274/63 25
13. & 14. Februar 2021	Dr. Nesihe Sardest	Tel. Nr. 07272/43 15
20. & 21. Februar 2021	Dr. Gruber OG	Tel. Nr. 07272/63 29
27. & 28. Februar 2021	Dr. Herbert Hörtenhuber	Tel. Nr. 07274/64 24

Nächste Gemeinderatssitzung
18. März 2021 um 19.00 Uhr
inkl. Bürgerfragestunde

Parteienverkehr Gemeindeamt
Mo - Fr 8.00 - 12.00 Uhr
Di 14.00 - 18.00 Uhr

Nächster Redaktionsschluss
12. März 2021
(Erscheinung KW 13)

Wir sind weiterhin für Sie da!

Sie erreichen uns wie gewohnt, während der Parteienverkehrszeiten, über das Bürgerservicefenster. Nach telefonischer Vereinbarung können auch Termine vergeben werden, welche unter Einhaltung der Covid-Maßnahmen in den Amtsräumen abgehalten werden.

Herzlichen Dank für Ihr Verständnis!

FRAHAM
im Eferdinger Land

Eferdinger Land
FRAHAM